広国大キャンパス

広島国際大学
Hiroshima International Univ.

2008 MARCH
VOL.32

編集・発行
広島国際大学学生支援センター学生課(東広島キャンパス2号館2階)
〒739-2695　広島県東広島市黒瀬学園台555-36
TEL 0823-70-4536　FAX 0823-70-4537
■インターネットホームページアドレス http://www.hirokoku-u.ac.jp

常に成長！前進！広がる常翔教育！

CONTENTS

2	理事長、学長メッセージ／常翔学園と常翔啓光学園が連携協定を締結
3	各学部長メッセージ／学位記授与式にて優等賞・課外活動賞授与／卒業生、学外団体から表彰!!
4・5	卒業生特集　「卒業生からのメッセージ」
6	後輩から卒業生へメッセージ
7	キャリアセンターから／入試センターから／呉キャンパス金曜ゆめ倶楽部が2007年度全日程を終了！／住環境デザイン・建築創造学科が「卒業設計展」を開催！！／2008年度定期健康診断のお知らせ
8	卒業後の福利厚生施設の利用について／卒業後の証明書等について／日本学生支援機構奨学金の返還について／学生寮・学生研修棟部屋料および退去後の補修代等の未納者へ／卒業アルバム購入のすすめ／謝恩会開催のお知らせ

いざ行かん！
無限大の未来へ向かって!!

TOPICS

卒業生特集

★卒業生からのメッセージ
★後輩から卒業生へメッセージ

皆さんは学園の家族の一員

学校法人常翔学園（現 大阪工大摂南大学）　理事長　坂口　正雄

ご卒業・修了おめでとうございます。

皆さんは今、人生の大きな節目を迎え、深い感慨を抱いていることでしょう。この日を無事に迎えられたのは皆さんの努力の賜物ですが、ご家族や友人、先生からの支えによるところも大きいはずです。感謝の気持ちを大切にし、新たな一歩を踏み出していただきたいと思います。

思い起こせば入学宣誓式の日、皆さんは大きな夢や希望を持って本学の門をくぐられました。そして、専門的な知識・技能の習得に励まれるとともに、課外活動などでの出会いを通し、大きく成長されたに違いありません。さまざまな思い出を糧に社会へ羽ばたかれる姿をとても頼もしく思います。

さて、学園では学生、保護者、卒業生、教職員の四者を「家族」ととらえた「四位一体」の経営理念に基づき改革に取り組んでいますが、その一環として、昨年11月に大阪府枚方市の「学校法人常翔啓光学園」（当時 啓光学園）と連携協定を結び、一体運営しています。本学園と常翔啓光学園の「常翔学園グループ」で3大学、2高校、中学校の6校となりました。

学園は、2022年の創立100周年に向けた長期目標「ユニバーサル社会を創造するプロフェッショナルな人材を輩出し社会評価を得ることでリーディングポジションを獲得する」ため、不断に改革を進めます。皆さんはいつまでも学園の家族の一員です。これから皆さんに続く、広島国際大学をはじめとする常翔学園グループ校の卒業生にも温かい支援をしていただくよう期待しています。

それぞれの進路でご活躍されることを切に念じています。

卒業は学びの始まり

広島国際大学　学長　上里　一郎

卒業おめでとう。4年間さまざまな学問や人に出会い、いろんなことを学び体験したことでしょう。先生方からは、みんな見違えるほど成長しました”というお褒めの言葉を聞きます。

今となっては、実習、試験、大会（試合）なども、つらい体験というよりも懐かしい想い出になっていることでしょう。皆さんそれぞれがやればできると自信を持ったことでしょう。

4月からは、皆さんの多くは就職して社会へ出るわけですが、これで勉強は終わりなどと考えている人はいないでしょう。大学で学んだ最新の理論や技術も、平均して4～5年で陳腐化すると言われます。学んだことが古くて使いものにならなくなります。したがって、職業人になっても日々、研鑽を重ねなければ、気がつけば無用の人になりかねません。学びは、時々研修を受ければ良いという安易なものではなく、毎日計画的にしないと本物になりません。

その意味でも卒業は、学びの終わりではありません。加えて、卒業して就職するという世間の流れに追随するのではなく、“何のために働くのか”を考えることを薦めます。でなければ定年を迎えた時、自分の人生は何だったのか悩むことにもなりかねません。

最後に、卒業生の皆さんは、“自分に厳しく他者へは優しく”あってほしいと思います。まず皆さんの保護者や先生へ、“長い間ありがとう。おかげさまで…”とお礼を言うことから始めてほしいものです。卒業おめでとう。

常翔学園（現 大阪工大摂南大学）と常翔啓光学園（当時 啓光学園）が連携協定を締結

啓光学園中学校、高等学校が常翔学園のグループ校に
全体で3大学、2高校、中学校一体運営の一貫した教育体制を確立

学校法人常翔学園（現 大阪工大摂南大学）と学校法人常翔啓光学園（当時 啓光学園）は2007年11月27日、連携に関する協定を締結した。緊密な連携による一体運営のもと、教育の充実・発展を図り、一層社会に貢献できる人材の育成に当たる。

学校法人常翔啓光学園は1957年に設立された。同年に中学校、1960年に高等学校を開校。母体はカトリックの「聖クラレチアン宣教会」で、「誠実・克己・献身」を校訓とし、生徒一人ひとりの個性と豊かな人間性を育む教育を実施している。新たに中学校、高等学校を展開し、教育をさらに充実させたい本学園の思いと、中学校、高等学校、大学と、進路を明確に打ち出した教育を目指す啓光学園の希望が一致し、話がまとまった。

常翔啓光学園は「常翔学園グループ」となり、また、啓光学園中学校は「常翔啓光学園中学校」、啓光学園高等学校は「常翔啓光学園高等学校」と校名を改称し、4月から新たなスタートを切る。現在は中学校、高等学校ともに男子校だが、いずれも2009年4月に男女共学校に生まれ変わる予定。常翔学園グループ全体では、広島国際大学、大阪工業大学、摂南大学、常翔学園高等学校（現 大阪工業大学高等学校）、常翔啓光学園高等学校（現 啓光学園高等学校）、常翔啓光学園中学校（現 啓光学園中学校）を設置することになり、3大学、2高校、中学校一貫の教育体制が整った。

常翔学園高等学校と常翔啓光学園高等学校は高校ラグビーで長年ライバル関係にあり、互いに切磋琢磨しながら高め合ってきた。2007年11月11日に開催された第87回全国高等学校ラグビーフットボール大会大阪府予選第3地区の決勝戦でも両校が好試合をした。両校とも、今後一層の活躍が期待される。

2007年12月4日、報道機関各社や関係先などを対象に、連携協定発表会を実施した。

連携の概要

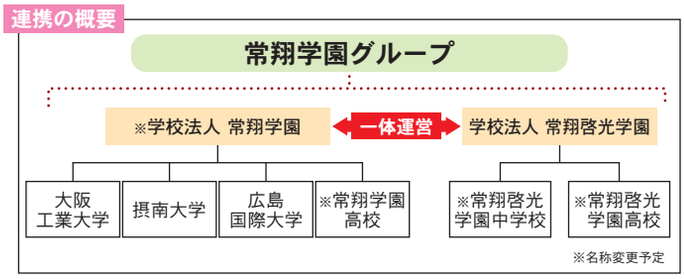

学部長よりメッセージ

保健医療学部長
高橋 浩二郎

保健医療学部・第７期生の卒業生のみなさん、卒業おめでとう。

４年間のキャンパス生活での貴重な経験を思い出しながら、また新たな知識・技術を積み重ねながら、診療放射線技師・臨床工学技士として立派な社会人になってください。みなさんの仕事は患者さん対象の責任ある重要な仕事であります。『調べてみたけどネットにありませんでした』だけで済ませることのないよう、これからも多いに研鑽を積んでください。

医療福祉学部長
岡崎 仁史

学生の皆さん、保護者の皆さま、卒業おめでとうございます。４年間、かけがえの無い友人や先輩後輩を得て、また保護者、教職員の支援のもと勉学に励み、資格試験への挑戦、進路確保での忍耐、他方、クラブ活動や旅行などの様々な経験を通して、現実から逃げないで努力すること、他者に仕えること、人生を生きる力を獲得したことと思います。これからの長い人生で遭遇する様々なことに対して、培ってきた自分の力を信じて進んでください。

薬学部長
冨士　薫

薬学部の皆さん卒業おめでとうございます。皆さんの新入生ガイダンスで「私は広島国際大学薬学部に所属するすべての人は１期生です。共に協力、努力をして広島国際大学薬学部の礎を築いていきましょう。薬学部の歴史は皆さんが創っていくのです。」と期待を述べました。期待にたがわず今日ここに卒業を迎えることになった学生諸君に敬意を表すると共に心からお祝いを申し上げます。

これからは本薬学部で学んだことを最大限に活用し社会に大きな貢献のできる人物として育ってください。特に、人の痛みを分かち合える心の優しい薬剤師になってください。期待しています。

心理科学部長
伊藤 英夫

卒業生の皆さん、ご卒業おめでとうございます。

皆さんは、人間環境学部での貴重な大学生活を経験し、これから社会に羽ばたこうとしています。人の心を理解する力、コミュニケーション力、人に優しい物づくりの発想力を培い、社会で活躍するための充分な力を身につけられました。これらの力は、他では学ぶことのできない貴重な財産です。これからは、人間環境学部で学んだことを充分に生かして、自信を持って社会で活躍してください。

工学部長
森永 規彦

当学部は呉キャンパスにおける第１号学部として2002年４月に発足したわけでありますので、2004年４月入学の君達は当学部が世に送り出す３期生ということになります。2004年からの４年間、君達の努力もあって、学部としても発展あるのみという前向きの姿勢で大過なく過ごせたことを嬉しく思っています。

学部・学科の発展のために、我々、教職員と一緒になって頑張ってくれた君達に、心より感謝すると共に、今後の活躍を期待しています。

ご卒業おめでとう。

看護学部長
七田 惠子

ご卒業おめでとうございます。

大学を卒業する時は感慨深いもので、未知の世界へ羽ばたく不安と希望で胸いっぱいと推察します。大学の卒業式はずっと懐かしく想い出されます。長い人生を人として生きてきて「自分の力を信じ、他人に多くを求めない」生き方が私を支えてくれたので、これを送る言葉にしたい。対象が愛する人であろうと職場の同僚であろうと同じです。大きな悩みは特定の誰かに、友人に、相談する。その時、諸先生を思い出して貰えたらとても嬉しいです。

学位記授与式にて優等賞・課外活動賞授与

３月15日（土）の学位記授与式にて優等賞・課外活動賞が授与されます。４年間学業成績が特に優秀な学生に授与される優等賞は各学科1名ずつの計12名。長期にわたり活発な課外活動を行い、所属団体はもとより全学の課外活動の発展に貢献した者に授与される課外活動賞は、下記の３名に決定しました。

受賞者には、学長より表彰状と副賞が授与されます。卒業しても広島国際大学で学んだことを大切にし、誇りに思って欲しい。記念品にはそんな思いが込められてます。

賞の名称は違えど、受賞したいずれの学生も自分の信念を貫き通し、懸命に努力した結果が評価されたのではないでしょうか。結果もさることながら、努力するという過程を大切にし卒業後も広島国際大学の学生として誇りを持って社会へ羽ばたいてください。

［優等賞］

所属学科	氏　名	所属学科	氏　名
診療放射線学科	吉田　一貴 さん	感性情報学科	益田　孟 さん
臨床工学科	西中　巧 さん	建築創造学科	栗田　晃成 さん
医療福祉学科	田上 まゆみ さん	住環境デザイン学科	井谷 小緒里 さん
医療経営学科	中谷　潤 さん	情報通信学科	曽我部 寛之 さん
臨床心理学科	鴫山 東志子 さん	看護学科	石浦　麻貴 さん
言語・コミュニケーション学科	木藤 はる奈 さん	薬学科	大場　三奈 さん

［課外活動賞］

団体名	氏　名
柔道部	中嶋　恵 さん
吹奏楽部	東　大介 さん
呉空手道部	池田 恵理子 さん

卒業生、学外団体から表彰!!

（社）臨床工学技士会会長賞

日本臨床工学技士教育施設協議会会長賞

（社）日本社会福祉士養成校協会会長賞

（社）日本精神保健福祉士養成校協会会長賞

学業成績に優れ、またクラブ活動及びサークル活動、大学祭、地域・ボランティア活動等に積極的であった卒業生が学外団体からそれぞれ表彰されました。

（社）臨床工学技士会会長賞
臨床工学科　西中　巧　さん

日本臨床工学技士教育施設協議会会長賞
臨床工学科　山本　奈央　さん

（社）日本社会福祉士養成校協会会長賞
医療福祉学科　角　朋子　さん

（社）日本精神保健福祉士養成校協会会長賞
医療福祉学科　大谷　旭　さん

卒業生

卒業生のみなさん、卒業おめでとうございます。
広国大で過ごした4年間は、思い出がいっぱいつまっていることでしょう。
そんな卒業生からのメッセージを紹介します。

【お詫びと訂正】当ページ（Ｐ４）の建築創造学科の磯江 大輔さんと大西 正人さんの氏名が双方逆に掲載されていました。
訂正してお詫びいたします。なお、本ホームページ上の記事は訂正後のものを掲載しております。

特集

卒業生からのメッセージ

「卒業を迎えるにあたっての想い」
「後輩へのアドバイス」

住環境デザイン学科
ハングリーであれ!!
馬鹿であれ!!
塩谷　翔大さん

住環境デザイン学科
地道にこつこつ
丸山　雄太さん

住環境デザイン学科
一生懸命遊び、
死ぬ気でがんばれ！
三島　優一さん

情報通信学科
さわぎまくれ！
勉強はほどほどに？(笑)
中谷　謙介さん

薬学科
必死に生きろ!!
毛利　貴彦さん

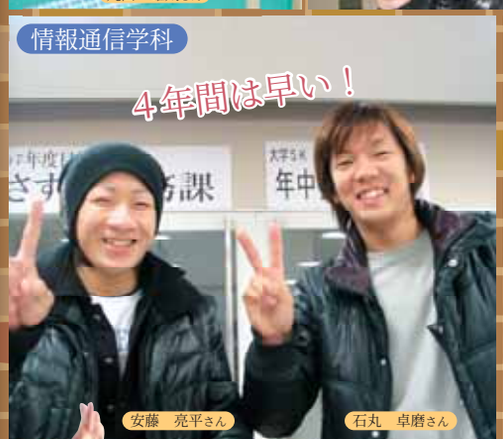
情報通信学科
4年間は早い！
安藤　亮平さん
石丸　卓磨さん

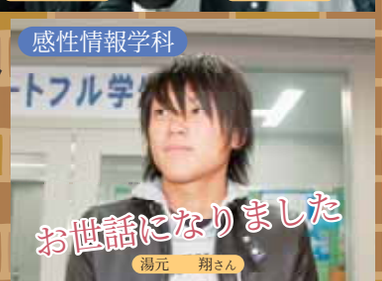
感性情報学科
お世話になりました
湯元　翔さん

薬学科
文武両道、
エンジョイしよう♪
藤重　俊一さん

感性情報学科
学生生活は計画的に!!
東　達也さん

住環境デザイン学科
岡田　吉史さん
できる時に
やればいい!!

情報通信学科
頑張ってください。
于　海洋さん

薬学科
留年　だめだよ!!
山本　啓史さん

薬学科
楽しい思い出をつくれ!!
三好　元樹さん

看護学科
人との出会いを大切に♥
感謝の気持ちを忘れずに♥
石田　智子さん
岡村　香奈さん

医療福祉学科
しっかり遊んで、しっかり部活して、
しっかり勉強してください♪
谷口　裕子さん
吉藤　瑛子さん
中村　梨乃さん

言語・コミュニケーション学科
迷ったら GO!!
後悔のない学生生活を
送ってください
丸本　久美子さん
田中　克幸さん

CONGRATULATIONS!!

これから社会という大海原へ
新たな旅立ちを迎えようとする
卒業生へ後輩から卒業を祝福するメッセージが
多数届いていますのでご紹介します。

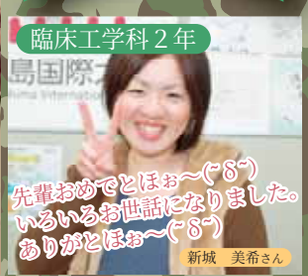

キャリアセンターから

広島国際大学を巣立っていかれる皆さまへ

卒業・修了おめでとうございます。就職や進学など、それぞれの進路でみなさんが一層活躍されることをキャリアセンター一同、心よりお祈りしております。

これからも、いつでも気軽にキャリアセンターを活用してください。卒業後も、求人情報の取得や書類の書き方、試験対策など同様のサービスを提供します。メールでの求人情報配信も可能ですので、希望者はキャリアセンターまで申し出てください。また、近況報告などもお待ちしております。

後輩たちがOB・OG訪問などでお世話になることもあるかと思いますが、その節はどうぞよろしくお願いいたします。

キャリアセンターメールアドレス：career@ofc.hirokoku-u.ac.jp
☎0823-70-4534（東広島キャンパス）
☎0823-73-8354（呉キャンパス）

入試センターから

卒業、修了おめでとうございます

皆様のご活躍を心より祈念いたします。

今後は、広国大OB・OGとして、母校の発展のためご支援いただきますようお願いいたします。また、出身高校等を訪れる機会がありましたら、学生生活の思い出などをお話しいただき、高校の先生や後輩のみなさんに広国大の魅力を伝えていただければ幸いです。

※ご家族やお知り合いで大学案内等の資料や入学案内（願書）をご希望の方がいらっしゃいましたら、お気軽に下記までご連絡ください。無料で送付させていただきます。

入試センター：0120-55-1659（フリーダイヤル）
nyushi@hirokoku-u.ac.jp （e-mail）

呉キャンパス 金曜ゆめ倶楽部が2007年度全日程を終了！

呉キャンパスで金曜日の夕方に各種イベントを実施している『金曜ゆめ倶楽部』。2007年度も様々なイベントで多くの学生に楽しんでいただきました。前期はヨガ教室や課外活動団体によるライブ、呉キャンパス大学祭実行委員会と共催でプレ大学祭を開催、後期は教員によるギター・ピアノコンサート、健康料理教室、広地区にブラジル人が多く在住しているという地域特性から、ブラジル人シェフを招き、本場ブラジル料理を調理・振舞っていただくことで国際交流を図ったなどがその一例です。

2008年度もより一層皆さんに楽しんでいただけるよう様々な企画を検討していますのでご期待ください！

住環境デザイン・建築創造学科が「卒業設計展」を開催!!

2008年３月に卒業する住環境デザイン・建築創造学科の学生による「卒業設計展」が、２月15日(金)～17日(日)の３日間、呉市宝町の呉市海事歴史科学館（大和ミュージアム）４階市民ギャラリーにおいて開催されました。卒業設計は、学生が今日までの様々な設計課題から得た知識や技術の集大成となるものです。出来上がった作品は個性が反映されたものとなっており、様々な種類の建築が表現されています。学生生活最後の設計であると同時に、将来に向けての第一歩となるものです。本設計展は、これらの作品を多くの方に見ていただこうと企画しました。

今回のテーマは「DA」です。「DA」とは、Design（デザイン）とArchitecture（建築）の頭文字DAを組み合わせたもので、住環境デザイン学科と建築創造学科の両学科を示しています。また、こんなものをつくりたかったん“だ”!!等の自分の勢いや気持ちをストレートに伝える意味も込められています。

卒業設計展の代表者である廣木　義盛さん(住環境デザイン学科４年）は、「来場者を魅了するような設計展となるよう、運営メンバーが一丸となって知恵を出し合った結果、期間中の来場者は、昨年度を上回る約300人にのぼりました。来場者の方からは、『この設計展を見て、建築に興味が沸いた』という声があった一方で、『作品が床に直置きしてあったため見にくかった』という意見もいただきました。これらの意見を後輩に引継ぎ、来年は更にすばらしい設計展を開催し、もっともっと広島国際大学を盛り上げてほしい」と話していました。

多くの方々に来場いただき、この場を借りてお礼申しあげます。次年度も多くの方々が来場していただけるような作品作りに努めていきます。

2008年度 定期健康診断のお知らせ

皆さん、必ず受診しましょう!!

本学では、学校保健法に基づき、毎年４月に定期健康診断を行っています。

健康の自己管理をきちんとするためにも、健診を受けましょう。この健診により、早期に疾患がみつかり手術や内服治療を受け大事にいたらなかった学生さんもいます。2008年度の定期健康診断の日程は、次のとおりです。

また、健診を受けていない方は、健康診断証明書（就職活動時や学外実習時等に必要）の発行ができませんので必ず受診してください。

東広島キャンパス

学部・学年		実施日	実施時間	場所
人間環境学部	4年	4月1日(火)	9：00～11：00	東広島キャンパス体育館
大学院生				
保健医療学部 医療福祉学部	4年	4月1日(火)	12：30～16：00	
心理科学部	3年	4月2日(水)	9：00～11：00	
保健医療学部 医療福祉学部	3年	4月2日(水)	12：30～16：00	
心理科学部	2年	4月3日(木)	9：00～11：00	
保健医療学部 医療福祉学部	2年	4月3日(木)	12：30～16：00	
心理科学部	新入生	4月8日(火)	9：00～11：00	
大学院生・研修生(新入生)				
保健医療学部 医療福祉学部	新入生	4月8日(火)	12：00～16：00	

呉キャンパス

学部・学年		実施日	実施時間	場所
看護学部 薬学部 社会環境科学部	4年	4月1日(火)	12：30～16：00	呉キャンパス体育館
大学院生				
看護学部 薬学部 社会環境科学部	3年	4月2日(水)	12：30～16：00	
薬学部	2年	4月3日(木)	9：00～11：00	
看護学部 工学部	2年	4月3日(木)	12：30～16：00	
看護学部	新入生	4月8日(火)	9：00～10：00	
薬学部	新入生	4月8日(火)	10：00～11：00	
大学院生(新入生)		4月8日(火)	9：00～11：00	
工学部	新入生	4月8日(火)	12：30～14：00	

留意事項　当日受診しなかった人は、外部受診用の健康診断個人票を保健室で受け取り、各自、医療機関にて受診し、4月21日(月)までに保健室に提出してください。なお受診料は、自己負担になります。

卒業後の福利厚生施設の利用について

※時期によっては利用できない場合もあります。
詳しくは各問い合わせ先にご連絡ください。

研 修 室

（広国大東広島キャンパス）

校友会や同窓会などで来校するときには、2号館7階にある研修室を利用できます。シングルルーム5部屋、2名で利用できるVIPルーム5部屋いずれも利用できます。

ラウンジさくら

（広国大東広島キャンパス）

2号館8階のラウンジさくらは、数名からのパーティーや同窓会、親睦会などに利用できます。バラエティーに富んだパーティー食をはじめ、通信カラオケも歌い放題で利用できます。

国際教育センター

（広島市中区幟町）

資格試験受験等において研修室【1ルームタイプ、バス・トイレ付き、113室】が利用できます。（利用料1,000円／1人1泊あたり）

研修センター・OITホール

（大阪市旭区）

研修のためのセミナー室・会議室、パーティーのためのレセプションルームなどの施設のほかに研修室もあります。

【利用の受付、詳細についてのお問い合わせ先】

研修室、ラウンジさくら
【広島厚生会事務室】☎0823-70-4507

国際教育センター
【エクステンションセンター（国際教育センター1階）】☎082-222-6667

研修センター・OITホール
【学園厚生会事務室】☎06-6954-4539

卒業後の証明書等について

■卒業（確定）後に必要な国家試験にかかる証明書等について

国家試験にかかるつぎの①～⑤の証明書については、大学から一括して関係機関に提出いたします。

①看　護　学　科…修業証明書（看護師、保健師）
②診療放射線学科…修業証明書（診療放射線技師）
③臨 床 工 学 科…卒業証明書（臨床工学技士）
④医 療 福 祉 学 科…卒業証明書・社会福祉士指定科目履修証明書（社会福祉士）、
　　卒業証明書・精神保健福祉士指定科目履修証明書（精神保健福祉士）
⑤薬　　学　　科…卒業証明書（薬剤師）

■卒業後の証明書の請求方法について

卒業後に各種証明書（卒業証明書等）が必要になった場合は、つぎのいずれかの方法により請求してください。

1．窓口での請求方法

各種証明書はできる限り即日発行しますが、国家試験等の時期や英文証明書等の特殊な証明書には相当な日数（英文証明の場合は約1週間）を要しますので、改めて来学の必要があります。なお、発行時に本人確認のできるもの（運転免許証等）をご提示ください（ない場合は発行できません）。代理人による請求の場合は、委任状（書式任意で本人と代理人の押印のあるもの）と代理人の身分証明書（運転免許証等）をご提出（提示）ください。

〈窓口取扱時間〉 9時00分～17時00分までです。

なお、時期によって取扱時間の変更や窓口休止となることもありますので、予め電話で確認のうえご来学ください。

2．郵送による請求方法

郵送の場合は、便箋等につぎの必要事項を記載し、本人確認のできるもの（運転免許証等）の写し、手数料（郵便局の定額小為替【受取人記入不要】に限る）、返信用封筒（返信先住所を明記、郵便切手【1通80円、2～3通90円】を貼付したもの）を同封のうえ、日数に余裕をもってご請求ください。

〈必要事項〉 ①氏名（ふりがな）、（英文証明書の場合はパスポート記載のローマ字氏名）、②生年月日、③卒業年月・学生番号（ご記憶の場合）、④卒業学部・学科、⑤現住所、⑥電話番号、⑦請求する証明書の種類・必要枚数・使用目的、⑧国家試験用「修業証明書」の場合は、㋑本籍地（都道府県のみ、外国籍の場合は国名）および㋺漢字氏名が常用漢字以外の場合は、その旨明示してください。

3．証明書一覧

【注意】2008年4月1日から発行手数料をつぎのとおり改定します。

証明書の種類	発行手数料（改定後）	発行日数	備　　考
卒業証明書（和文）	300円	即　日	
卒業証明書（英文）	600円	1週間	
学業成績証明書（和文）	300円	即　日	
学業成績証明書（英文）	1,000円	1週間	
単位修得証明書（和文）	300円	即　日	
在学期間証明書	300円	即　日	中退者用
修業証明書	300円	1週間	国家試験用
調査書	300円	1週間	大学院受験用

4．請求先

東広島キャンパス　〒739-2695　広島県東広島市黒瀬学園台555-36
　　広島国際大学　学生支援センター　教務課宛　☎（0823）70-4510
呉キャンパス　　〒737-0112　広島県呉市広古新開5-1-1
　　広島国際大学　呉学生支援センター　学務課宛　☎（0823）73-8351

5．注意事項

①電話・FAXでの請求は受け付けておりません。
②上表発行日数に郵送日数は含まれておりません。
③上表発行手数料は改定されることがありますので、予め電話で確認のうえご請求ください。
④その他ご不明な点は、教務課（東広島キャンパス）または学務課（呉キャンパス）までお問い合わせください。

日本学生支援機構奨学金の返還について

日本学生支援機構奨学金の返還が10月からスタートします。計画的に滞りなく返済を行ってください。なお、10月からの返還が困難な方は必ず、事前に日本学生支援機構に連絡し、返還猶予の手続きを行ってください。また、大学院、専門学校などに進学をされる方は、「返還のてびき」に綴じ込みしてある在学届を4月に進学先の奨学金取扱窓口に提出してください。在学届を提出することにより卒業するまで返還が猶予されますので、忘れないように手続きを行ってください。返還を怠ると延滞金が課せられ、法的手段をとられますので、必ず返還をしてください。返還は義務です。社会人として責任ある行動をとりましょう。

学生寮・学生研修棟部屋料および退去後の補修代等の未納者へ

学生寮・学生研修棟部屋料、駐車料、水道料および退去後の補修代の請求があった場合は、指定の支払方法により、速やかにお支払いください。

事務部会計課（東広島キャンパス1号館7階）
☎（0823）70-4676【直通】
事務部呉事務室（呉キャンパス6号館1階）
☎（0823）73-8987【直通】

卒業アルバム購入のすすめ

～色あせることのない思い出をその手に～

締切 3/31(月)

卒業生の皆さんはどんな学生生活を過ごされましたか？広国大でのキャンパスライフを満喫されたでしょうか。卒業式を迎え、様々な思い出を胸に社会人として心機一転それぞれの道を歩んでいかれることと思います。

卒業アルバムには皆さんのキャンパスライフがたくさん詰まっています。10年、20年後このアルバムを開くたびに色あせることなく「あのころ」が鮮明に思い出されることでしょう。卒業アルバム購入希望の方は、株式会社博進堂までご連絡ください。　☎082-838-1545

謝恩会開催のお知らせ

学　　科	開催場所	開催日時
診療放射線学科	オリエンタルホテル広島	3月15日(土) 18:00～20:00
臨 床 工 学 科	リーガロイヤルホテル広島	3月15日(土) 18:00～20:30
医療福祉学科	グランドプリンスホテル広島	3月15日(土) 17:00～19:00
医療経営学科	リーガロイヤルホテル広島	3月15日(土) 18:00～20:00
臨床心理学科	オリエンタルホテル広島	3月15日(土) 19:30～21:30
言語・コミュニケーション学科	グランドプリンスホテル広島	3月15日(土) 17:00～19:00
感性情報学科	ANAクラウンプラザホテル広島	3月15日(土) 19:00～21:00
建築創造学科	オリエンタルホテル広島	3月15日(土) 19:00～21:00
住環境デザイン学科		
情報通信学科		
看 護 学 科	ANAクラウンプラザホテル広島	3月15日(土) 18:00～20:00
薬　学　科	呉阪急ホテル	3月15日(土) 18:00～20:00

学生課　〒739-2695 広島県東広島市黒瀬学園台555-36　☎0823-70-4536
2008年 3月15日発行